

# Quickscan flora en fauna

## Saendenborch te Zaandam

Kantoortoren Zaanstad (VOF)

Projectnummer: 4162.01

Versie: 1

Datum: 07-01-2025



## Inhoud

1.	Algemeen .....	1
1.1	Inleiding.....	1
2.	Plangebied en werkzaamheden .....	2
2.1	Inleiding.....	2
2.2	Algemene constatering.....	2
2.3	Geplande werkzaamheden .....	3
3.	Werkwijze .....	4
3.1	Bureauonderzoek.....	4
3.2	Veldbezoek.....	4
3.3	Betrouwbaarheid .....	4
4.	Wet- en regelgeving .....	5
4.1	Omgevingswet.....	5
4.2	Gebiedsbescherming.....	5
4.3	Soortbescherming.....	7
4.4	Houtopstanden.....	8
4.5	Invasieve exoten .....	8
5.	Resultaten.....	10
5.1	Gebiedsbescherming.....	10
5.2	Soortbescherming.....	13
5.3	Samenvatting .....	18
6.	Conclusie.....	19
6.1	Gebiedsbescherming.....	19
6.2	Soortbescherming.....	20
6.3	Nader onderzoek.....	22
7.	Literatuurlijst .....	23
7.1	Referenties.....	23
7.2	Gebruikte websites .....	23
7.3	Overige geraadpleegde bronnen .....	23

# 1. Algemeen

## 1.1 Inleiding

In opdracht van Kantoortoren Zaanstad (VOF) is door Buro Ontwerp & Omgeving een quickscan flora en fauna uitgevoerd aan de Stationsstraat te Zaandam. De locatie omvat het kadastrale perceel ZDM01-K-11111 en staat bekend onder de naam Saendenborch. De initiatiefnemer is voornemens om het hier gevestigde kantoorgebouw te slopen ten behoeve van de realisatie van maximaal 209 appartementen.

Het doel van de quickscan flora en fauna is om een indicatie te krijgen van de aanwezigheid en (mogelijke) effecten van de ingreep op beschermde gebieden en dier- en plantensoorten. Uit deze quickscan moet blijken of er nadelige effecten zijn op gebieden met een speciale beschermingsstatus, namelijk op Natura 2000-gebieden, het Natuurnetwerk Nederland en het Bijzonder Provinciaal Landschap. Vervolgens worden de mogelijke effecten onderzocht op onder de Omgevingswet (Ow) beschermde dier- en plantensoorten. Als nadelige effecten niet uit te sluiten zijn moet nader onderzoek plaatsvinden, dienen er mogelijk mitigerende maatregelen en compenserende maatregelen te worden getroffen en een omgevingsvergunning voor een flora- en fauna-activiteit te worden aangevraagd. Deze quickscan is gebaseerd op bureauonderzoek en een veldonderzoek.

In het voorliggende rapport worden achtereenvolgens het plangebied (hoofdstuk 2), de werkwijze (hoofdstuk 3), de relevante wet- en regelgeving (hoofdstuk 4), de resultaten (hoofdstuk 5) en de conclusie (hoofdstuk 6) beschreven.

## 2. Plangebied en werkzaamheden

### 2.1 Inleiding

Het plangebied bevindt zich binnen de bebouwde kom van Zaandam en is gelegen aan de Stationsstraat. Op de locatie bevindt zich een kantoorgebouw. Het gebouw is ook bekend onder de naam Saendenborch. In de directe omgeving van het plangebied bevinden zich woongebieden, een winkelgebied, station Zaandam en de spoorlijn tussen Zaandam en diverse steden in de provincie Noord-Holland. Op de navolgende afbeelding is de begrenzing van het plangebied weergegeven (Figuur 1).



Figuur 1. Luchtfoto van het plangebied aan de Stationsstraat te Zaandam (rood kader).

### 2.2 Algemene constatering

In het plangebied bevindt zich een kantoorgebouw met een parkeergarage. Op het binnenplein bevindt zich nog een parkeerplaats. Het kantoorgebouw beschikt grotendeels over bakstenen gevels, waar zich tevens spouwruimtes in bevinden.



*Figuur 2. Zuidwestzijde van het gebouw (linksboven), noordwestkant van het gebouw (rechtsboven), de parkeergarage onder Saendenborch (linksonder) en uitzicht vanaf het dak (rechtsonder).*

### **2.3 Geplande werkzaamheden**

De initiatiefnemer is voornemens om het kantoorgebouw te slopen ten behoeve van de realisatie van maximaal 209 appartementen.

### 3. Werkwijze

#### 3.1 Bureauonderzoek

Voorafgaand aan het veldbezoek is onderzoek gedaan naar de ligging van het gebied ten opzichte van beschermde natuurgebieden, de voorkomende habitats en de verspreidingsgegevens van beschermde soorten in en rondom het plangebied. De bronnen die hiervoor zijn geraadpleegd zijn te vinden in de literatuurlijst (zie hoofdstuk 7).

#### 3.2 Veldbezoek

Het veldbezoek is uitgevoerd op 24 oktober 2024 en vond plaats van 10:00 tot 11:00. Tijdens het veldbezoek was het onbewolkt, stond er een zwakke wind (ZO2) en was het circa 10 graden Celsius. Er is gekeken naar het terrein en de geschiktheid hiervan voor beschermde flora en fauna. Ook is gekeken naar de aanwezigheid van beschermde soorten, met inbegrip van sporen als braakballen, uitwerpselen, nesten en andere mogelijke verblijfplaatsen.

Tabel 1. Deskundigheid betrokken medewerker(s).

Naam	Deskundigheid
J. van Dijk	Studie: Afgestudeerd in Bos- en Natuurbeheer aan de Wageningen University & Research (WUR) te Wageningen. Functie: Ecoloog bij Buro Ontwerp & Omgeving sinds maart 2022.

#### 3.3 Betrouwbaarheid

Dit onderzoek is op zorgvuldige wijze uitgevoerd conform de huidige wet- en regelgeving. Het onderzoek betreft een momentopname en geeft een inschatting van de geschiktheid van het plangebied voor beschermde soorten en het al dan niet voorkomen van deze soorten.

In artikel 16.5 van de Omgevingswet is bepaald dat onderzoeken bij de vaststelling van het besluit niet ouder zijn dan twee jaar. Indien kan worden aangetoond dat de gegevens uit de onderzoeken nog actueel zijn, dan mogen onderzoeken bij de vaststelling ouder zijn dan twee jaar. In het algemeen kan gesteld worden dat een quickscan flora en fauna geldig is voor een periode van maximaal drie jaar, tenzij de ecologische omstandigheden in deze periode wezenlijk zijn veranderd, of inzichten hieromtrent zijn gewijzigd. Wanneer de uitvoering van een plan meer dan drie jaar wordt uitgesteld, verdient het de aanbeveling de resultaten van de quickscan opnieuw te onderzoeken.

## 4. Wet- en regelgeving

### 4.1 Omgevingswet

Per 1 januari 2024 is de Omgevingswet in werking getreden. De Omgevingswet bundelt 26 wetten en diverse regels en voorschriften in één wet. Ook de Wet natuurbescherming (Wnb) is opgegaan in de Omgevingswet. In de Omgevingswet speelt bij milieubelastende activiteiten het Besluit activiteiten leefomgeving (Bal) een belangrijke rol. In het Bal staan rijksregels voor de fysieke leefomgeving, waaronder voor flora- en fauna-activiteiten. Daarnaast wordt hierin vermeld voor welke activiteiten een melding of omgevingsvergunning nodig is en wie toezicht houdt. Een belangrijk verschil met de Wnb is dat de bepalingen over de zorgplicht (artikel 1.11, Wnb) concreter zijn aangegeven in de specifieke zorgplicht (artikel 11.27, Bal). Aanvullend zijn regels opgenomen over ongewone voorvallen (artikel 11.34, Bal en artikel 11.35, Bal). Onder de Wnb bestonden geen vergelijkbare bepalingen.

De Omgevingswet bevat ook instrumenten om natuurgebieden te beschermen. Zo kan de minister van Landbouw, Natuur en Voedselkwaliteit (LNV) bijzondere nationale natuurgebieden en Natura 2000-gebieden aanwijzen en instandhoudingsdoelen voor deze gebieden vaststellen (artikel 2.44, Ow). Ook is in het aanwijzingsbesluit opgenomen dat gebieden bij omgevingsverordening kunnen worden aangewezen tot het Natuurnetwerk Nederland (NNN), bijzonder provinciaal natuurgebied of bijzonder provinciaal landschap. Verder zijn instructieregels voor de omgevingsverordening opgenomen in het Besluit kwaliteit leefomgeving (Bkl). De instructieregels verplichten provincies tot het aanwijzen van Natuurnetwerk Nederland-gebieden (NNN-gebieden), het vastleggen van de kenmerken en waarden van de NNN-gebieden en het stellen van regels voor de bescherming, instandhouding, verbetering en ontwikkeling van de NNN-gebieden.

Bij ruimtelijke ontwikkelingen geldt bovendien regelgeving voor het vellen van houtopstanden en voor activiteiten die de introductie of verspreiding van invasieve exoten tot gevolg kunnen hebben.

### 4.2 Gebiedsbescherming

#### *Natura 2000-gebieden*

Natura 2000-gebieden zijn op basis van de Europese Vogel- en Habitatrichtlijn opgenomen in de Omgevingswet middels een aanwijzingsbesluit (artikel 2.44, Ow). Natura 2000-gebieden zijn gebieden waarin habitats en soorten worden beschermd die van communautair belang zijn. Per Natura 2000-gebied zijn specifieke instandhoudingsdoelen opgesteld. Activiteiten die significant nadelige effecten hebben op de kwaliteit van de habitats en/of de instandhoudingsdoelen van het gebied mogen niet plaatsvinden zonder een vergunning voor een Natura 2000-activiteit. Dit geldt niet alleen voor activiteiten binnen het Natura 2000-gebied. Ook bij activiteiten aangrenzend of buiten het gebied kunnen significant nadelige gevolgen optreden.

### *Natuurnetwerk Nederland en natuurverbindingen*

Natuurnetwerk Nederland (NNN) bestaat uit een netwerk van natuurgebieden en heeft als doel deze beter met elkaar en omliggende agrarische gebieden te verbinden. Provincies wijzen zelf gebieden aan en dragen de verantwoordelijkheid voor het NNN en zijn behoud en ontwikkeling. In Noord-Holland zijn de NNN-gebieden op grond van het Bal aangewezen in het Programma Natuurnetwerk 2024 en beschermd volgens subparagraaf 6.2.5.1 van de bijbehorende Omgevingsverordening NH2022 (Provincie Noord-Holland, 2018; Provincie Noord-Holland, 2024). Aanvullend is in deze subparagraaf het werkingsgebied natuurverbindingen aangewezen als onmisbaar voor het volwaardig functioneren van het Natuurnetwerk Nederland.

#### **Subparagraaf 6.2.5.1 Bescherming natuurnetwerk Nederland en natuurverbindingen**

##### **Artikel 6.54 (Activiteiten in natuurnetwerk Nederland of natuurverbindingen)**

1. Een omgevingsplan maakt geen nieuwe activiteiten of wijziging van bestaande activiteiten binnen het werkingsgebied Natuurnetwerk Nederland of het werkingsgebied natuurverbindingen mogelijk die nadelige gevolgen kunnen hebben voor de wezenlijke kenmerken en waarden of die kunnen leiden tot een vermindering van de kwaliteit, de oppervlakte of de samenhang tussen die gebieden, tenzij sprake is van:

a. nieuwe activiteiten en wijziging van bestaande activiteiten, voor zover:

1. er sprake is van groot openbaar belang;
2. er geen reële alternatieven zijn; en
3. de negatieve effecten op de wezenlijke kenmerken en waarden, oppervlakte en samenhang worden beperkt en de overblijvende effecten gelijkwaardig en tijdig worden gecompenseerd.

b. nieuwe activiteiten en wijziging van bestaande activiteiten, voor zover:

1. de activiteiten die leiden tot aantasting van de wezenlijke kenmerken en waarden worden gecompenseerd;
2. de compensatie inhoudt dat de uitvoering van het geheel van activiteiten gezamenlijk binnen 10 jaar leidt tot een duidelijk aantoonbare meerwaarde voor de werkingsgebieden natuurnetwerk Nederland of natuurverbindingen voor wat betreft kwaliteit en samenhang;
3. de oppervlakte van het werkingsgebied natuurnetwerk Nederland tenminste gelijk blijft;
4. rekening wordt gehouden met de omstandigheid dat de locatie waarop de activiteit plaatsvindt mogelijk gelegen is in een gebied van het Natuurnetwerk Nederland of Natuurverbindingen dat omringd wordt door of grenst aan Bijzonder provinciaal landschap.
5. er een gebiedsvisie wordt opgesteld waarin wordt onderbouwd dat wordt voldaan aan het gestelde onder 1 tot en met 4 van dit onderdeel.

c. een beperkte toevoeging van nieuwe activiteiten aan of een beperkte wijziging van bestaande activiteiten, mits:

1. deze toevoeging of wijziging noodzakelijk is voor de instandhouding van de bestaande activiteit;
2. deze toevoeging of wijziging ondergeschikt is aan de bestaande activiteiten; en
3. de negatieve effecten op de wezenlijke kenmerken en waarden, oppervlakte en samenhang worden beperkt en de overblijvende effecten gelijkwaardig en tijdig worden gecompenseerd.

### *Bijzonder Provinciaal Landschap*

In Noord-Holland zijn de bijzondere provinciale landschappen aangewezen in het Bijzonder Provinciaal Landschap (BPL) en beschermd volgens subparagraaf 6.2.5.2 van de bijhorende Omgevingsverordening NH2022 (Provincie Noord-Holland, 2024). Het BPL heeft als doel om de meest bijzondere landschappen binnen Noord-Holland te beschermen. Deze gebieden kunnen ecologische, landschappelijke, cultuurhistorische of aardkundige waarden hebben. Een voorbeeld is de bescherming van weidevogelleefgebieden voor de grutto, scholekster en de kievit. Een omgevingsplan ter plaatse van het werkingsgebied Bijzonder provinciaal landschap bevat regels ter bescherming van de voorkomende kernkwaliteiten. Ruimtelijke ingrepen die de kernkwaliteiten aantasten zijn alleen toegestaan mits er geen alternatief is en er een groot openbaar belang wordt gediend. Indien een ingreep om bovenstaande redenen wordt toegestaan dient het verloren leefgebied te worden gecompenseerd. Uitzonderingen hierop staan beschreven in de Omgevingsverordening NH2022.

## **4.3 Soortbescherming**

### *Soorten met specifieke beschermingsregels*

Het Besluit activiteiten leefomgeving van de Omgevingswet kent drie beschermingsregimes voor soorten:

- Beschermingsregime soorten Vogelrichtlijn (artikel 11.37 lid 1, Bal)
- Beschermingsregime soorten uit bijlage IV van de Habitatrictlijn, bijlage II van het verdrag van Bern en bijlage I van het verdrag van Bonn (artikel 11.46 lid 1, Bal)
- Beschermingsregime andere soorten uit Bijlage IX van het Besluit activiteiten leefomgeving (artikel 11.54 lid 1, Bal), ook wel soorten van nationaal belang genoemd.

In bovengenoemde wetsartikelen uit het Bal zijn schadelijke handelingen opgenomen en is vastgesteld voor welke handelingen een vrijstelling kan worden verleend. De verbodsbepalingen houden in dat Vogelrichtlijnsoorten, Habitatrictlijnsoorten en andere beschermde soorten niet opzettelijk mogen worden gedood of gevangen en dat hun vaste voortplantingsplaatsen, rustplaatsen of eieren niet opzettelijk mogen worden beschadigd of vernield. Ook is het rapen en onder zich hebben van eieren van vogelsoorten die onder deze richtlijnen vallen verboden. Voor Vogel- en Habitatrictlijnsoorten geldt bovendien dat ze niet opzettelijk mogen worden gestoord. Daarnaast is het verboden om beschermde planten opzettelijk te plukken, verzamelen, ontwortelen, vernielen of af te snijden in hun natuurlijke verspreidingsgebied. Als de activiteiten leiden tot het overtreden van deze verbodsbepalingen moet worden nagegaan of een provinciale vrijstelling geldt of dat een omgevingsvergunning voor een flora- en fauna-activiteit moet worden verkregen.

### *Rode lijsten*

Kwetsbare en met uitsterven bedreigde soorten die niet onder de hiervoor genoemde beschermingsregimes vallen zijn door de minister van LNV opgenomen in de rode lijsten. Rode lijst-soorten vallen niet noodzakelijkerwijs onder specifieke beschermingsregels, zoals een vergunningsplicht bij schadelijke handelingen. Hiervan is alleen sprake als de soort ook beschermd is conform de Vogelrichtlijn, Habitatrictlijn of Bijlage IX van het Bal. Desondanks zijn rode lijsten relevant bij ruimtelijke ontwikkelingen. Indien een activiteit nadelige effecten heeft op een rode lijst-soort wordt namelijk gesproken van een activiteit waarvoor de specifieke zorgplicht geldt.

### *Specifieke zorgplicht*

Een activiteit kan nadelig zijn voor de van nature in het wild levende dier- en plantensoorten. Iemand die weet of kan weten dat er bij het verrichten van een activiteit nadelige effecten optreden moet zich houden aan de specifieke zorgplicht (artikel 11.27, Bal). De specifieke zorgplicht geldt voor alle dier- en plantensoorten.

De volgende stappen zijn noodzakelijk:

- Controle op aanwezige soorten en leefgebieden in het plangebied;
- Nagaan of nadelige gevolgen voor dier- en plantensoorten kunnen worden uitgesloten;
- Nagaan wat nadelige gevolgen zijn als uitsluiten daarvan niet mogelijk is;
- Passende preventieve maatregelen nemen om nadelige effecten te voorkomen; en
- Stoppen met de activiteit of herstelmaatregelen treffen.

## **4.4 Houtopstanden**

Als houtopstanden buiten de bebouwingscontour houtkap worden geveld kan er een meld- en herbeplantingsplicht gelden. Dergelijke houtopstanden worden in de Omgevingswet omschreven als een zelfstandige eenheid van bomen, boomvormers, struiken, hakhout of griend. Voor het vellen en herbeplanten zijn er een aantal uitzonderingen op de rijksregels opgenomen in artikel 11.111 van het Bal. Voor de kap van houtopstanden binnen de bebouwingscontour houtkap geldt gemeentelijke regelgeving, zoals verwoord in het omgevingsplan van de desbetreffende gemeente (artikel 5.165b, Bkl).

## **4.5 Invasieve exoten**

### *Algemeen*

In de Omgevingswet is regelgeving opgenomen voor activiteiten die de introductie of verspreiding van invasieve exoten tot gevolg kunnen hebben. Hierdoor is het onder zich of voorhanden hebben, vervoeren of ten vervoer aanbieden (van delen van invasieve exoten) expliciet aangemerkt als verhandelen. Invasieve exoten vormen een bedreiging voor de inheemse biodiversiteit en ecosystemen. Daarnaast kunnen invasieve exoten schadelijk zijn voor de economie, de openbare veiligheid en menselijke gezondheid. Bekende voorbeelden van invasieve exoten zijn de beverrat, Siberische grondeekhoorn, nijlgans, zonnebaars en Aziatische hoornaar. Het is onder meer verboden om deze soorten opzettelijk te houden, vrij te laten in het milieu, te kweken of vervoeren en het toestaan om zich voort te planten (artikel 11.108 lid 1, Bal en artikel 7 lid 1 van de Europese invasieve-exoten-basisverordening).

### *Nationaal handelsverbod Aziatische duizendknopen*

Per 1 januari 2022 geldt er tevens een nationaal handelsverbod voor Aziatische duizendknopen (artikel 11.109a, Bal). Het verbod heeft betrekking op drie soorten: de Japanse duizendknoop, Sachalinse duizendknoop en bastaardduizendknoop. Het handelsverbod op Aziatische duizendknopen geldt ook voor besmette grond. Gelet op deze ruime definitie van het woord 'verhandelen', maakt het hierbij niet uit of het gaat om de delen van de duizendknoop zelf, of om de delen van de duizendknoop in het transport van een partij grond. Dit betekent dat grondtransport met (levensvatbare delen van) Aziatische duizendknopen verboden is, tenzij een vrijstelling van toepassing is. Een vrijstelling geldt als er sprake is van niet-commerciële

doeleinden, wanneer het transport plaatsvindt in het kader van uitroeiing, bestrijding of beheersing en op voorwaarde dat geen verdere verspreiding of introductie in het milieu plaatsvindt. Daarnaast geldt er een vrijstelling voor het verhandelen of in bezit hebben van dode delen of dode producten van Aziatische duizendknopen (NVA, 2021).

## 5. Resultaten

### 5.1 Gebiedsbescherming

#### 5.1.1 Natura 2000

In Nederland zijn 162 Natura 2000-gebieden aangewezen. Dit zijn gebieden met een Europese beschermingsstatus. Veel van die gebieden zijn gevoelig voor stikstofdepositie. Het meest nabijgelegen Natura 2000-gebied is 'Polder Westzaan' dat op een afstand van circa 1,0 kilometer ten westen van het plangebied ligt. Andere Natura 2000-gebieden op minder dan 25 km afstand zijn weergegeven in Tabel 2. In Figuur 3 is tevens de ligging van het plangebied ten opzichte van de Natura 2000-gebieden weergegeven.

Tabel 2. Overzicht nabijgelegen Natura 2000-gebieden

Gebiedsnaam	Land	Afstand (km)
Polder Westzaan	NL	1,0
Ilperveld, Varkensland, Oostzanerveld & Twiske	NL	2,4
Wormer- en Jisperveld & Kalverpolder	NL	3,8
Kennemerland-Zuid	NL	12,5
Eilandspolder	NL	13,0
Markermeer & IJmeer	NL	13,3
Noordhollands Duinreservaat	NL	13,9
Polder Zeevang	NL	14,4
Botshol	NL	21,0
Naardermeer	NL	23,9
Oostelijke Vechtplassen	NL	24,4

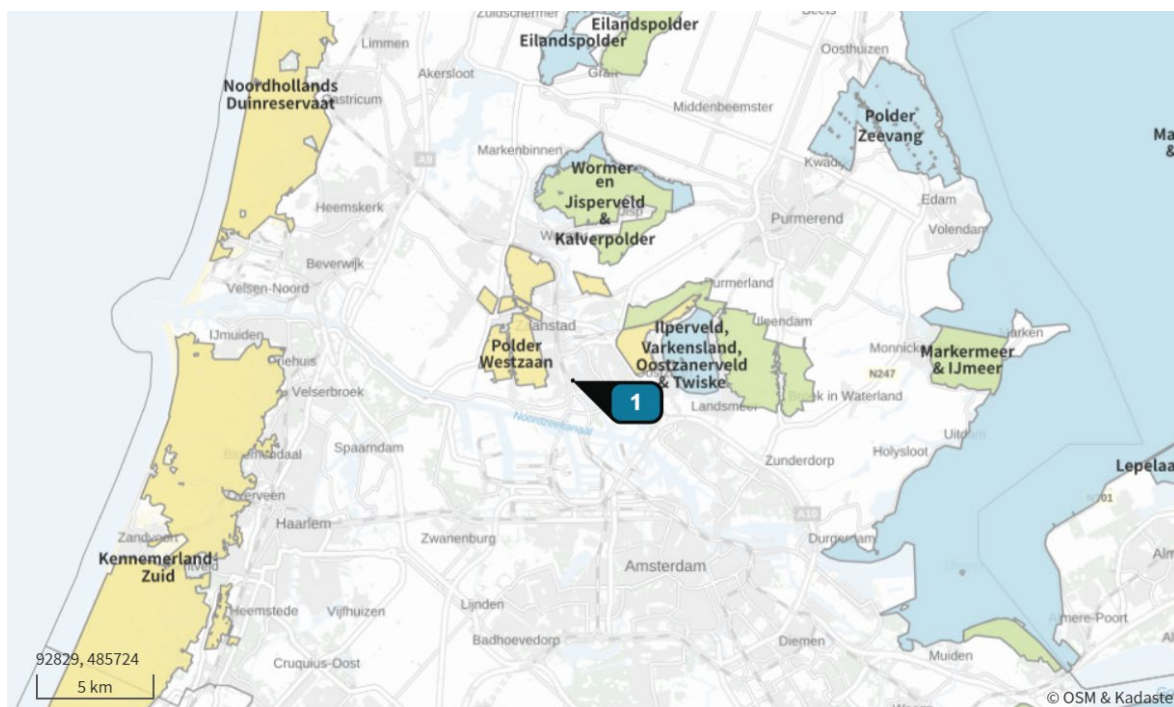

Figuur 3. Ligging plangebied (label 1) ten opzichte van de Natura 2000-gebied (groen, blauw en geel).

Gezien het type werkzaamheden en de ligging van het plangebied ten opzichte van de Natura 2000-gebieden zijn er geen negatieve effecten als oppervlakteverlies, versnippering, verontreiniging, verdroging, optische verstoring en verstoring door trilling, geluid en mechanische effecten. De afstand tot het dichtstbijzijnde Natura 2000-gebied is namelijk 1 kilometer. Door het gebruik van werktuigen en een toename van voertuigbewegingen kunnen er wel gevolgen zijn door stikstofdepositie vanuit de lucht. Omdat er elf Natura 2000-gebieden op minder dan 25 km afstand van het plangebied liggen vindt er mogelijk stikstofdepositie plaats op stikstofgevoelige habitattypen en leefgebieden van dit Natura 2000-gebied. Om de eventuele effecten van stikstofdepositie inzichtelijk te maken wordt aangeraden om een AERIUS-berekening (voortoets stikstof) uit te laten voeren voor zowel de realisatiefase als gebruiksfase. Negatieve effecten op stikstofgevoelige habitattypen en leefgebieden kunnen worden uitgesloten als uit de AERIUS-berekening blijkt dat er geen toename van stikstofdepositie groter dan 0,00 mol N/ha/jr plaatsvindt.

#### 5.1.2 Natuurnetwerk Nederland, natuurverbindingen en Bijzonder Provinciaal Landschap

Het plangebied ligt op ca. 900 meter afstand van Natuurnetwerk Nederland (NNN), op ca. 3,8 kilometer afstand van natuurverbindingen en op ca. 840 meter afstand van Bijzonder Provinciaal Landschap (BPL) (Figuur 4). Gezien de ligging buiten deze gebieden worden de kernkwaliteiten en ontwikkelingsdoelen van het NNN en BPL bij de werkzaamheden niet aangetast.

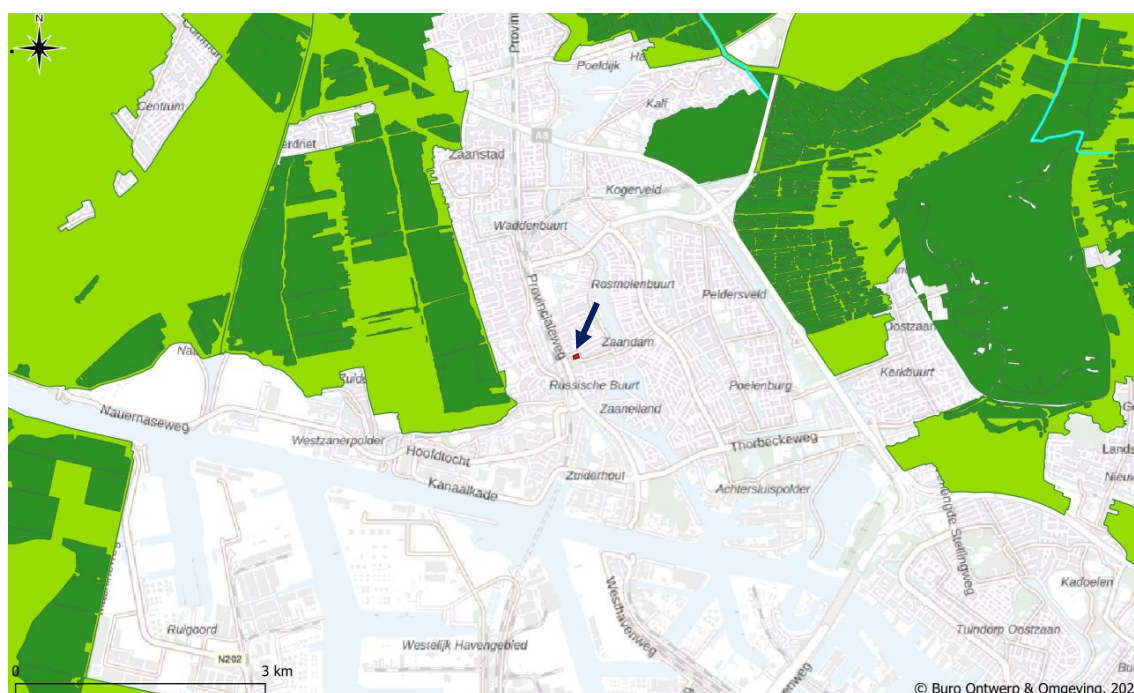

Figuur 4. Ligging plangebied (pijl) t.o.v. Natuurnetwerk Nederland (donkergroene vlakken), natuurverbindingen (lichtblauwe lijnen) en Bijzonder Provinciaal Landschap (lichtgroene vlakken).

### 5.1.3 Houtopstanden

De groenvoorzieningen in het plangebied vallen niet onder de definitie houtopstanden, zoals bedoeld in artikel 1.1 van de Omgevingswet. De bomen op de binnenplaats van het plangebied bevinden zich binnen de bebouwingscontour houtkap. De rijksregels over het vellen van houtopstanden zijn daarom niet van toepassing (artikel 11.111, Bal). Indien de bomen worden geveld dient echter rekening te worden gehouden met de aanvraag van een omgevingsvergunning bij het Omgevingsloket. Er wordt geadviseerd om een Vergunningcheck uit te voeren, alvorens wordt besloten om groenvoorzieningen te verwijderen.

## 5.2 Soortbescherming

### 5.2.1 Vleermuizen

Op basis van openbare verspreidingsgegevens kunnen de gewone dwergvleermuis, ruige dwergvleermuis, kleine dwergvleermuis, laatvlieger, rosse vleermuis, meervleermuis en watervleermuis in de ruime omgeving van het plangebied voorkomen. Alle vleermuissoorten zijn op Europees niveau beschermd conform de Habitatrichtlijn (artikel 11.46 lid 1, Bal).

#### *Verblijfplaatsen*

Vleermuizen kunnen globaal opgedeeld worden in boombewonende soorten zoals de rosse vleermuis en gebouwbewonende soorten zoals de gewone dwergvleermuis. Ook zijn er soorten die zowel gebouw- als boombewonend zijn.

Gebouwbewonende vleermuizen maken doorgaans gebruik van spouwruidtes, spleten en vergelijkbare ruimtes in gebouwen. De bebouwing werd daarom geïnspecteerd op potentiële verblijfplaatsen. Uit het onderzoek is gebleken dat er rondom sprake is van spouwruidtes die voor vleermuizen bereikbaar zijn via de open stootvoegen (Figuur 5). Gezien het voorgaande kunnen negatieve effecten op verblijfplaatsen van gebouwbewonende vleermuizen niet worden uitgesloten.

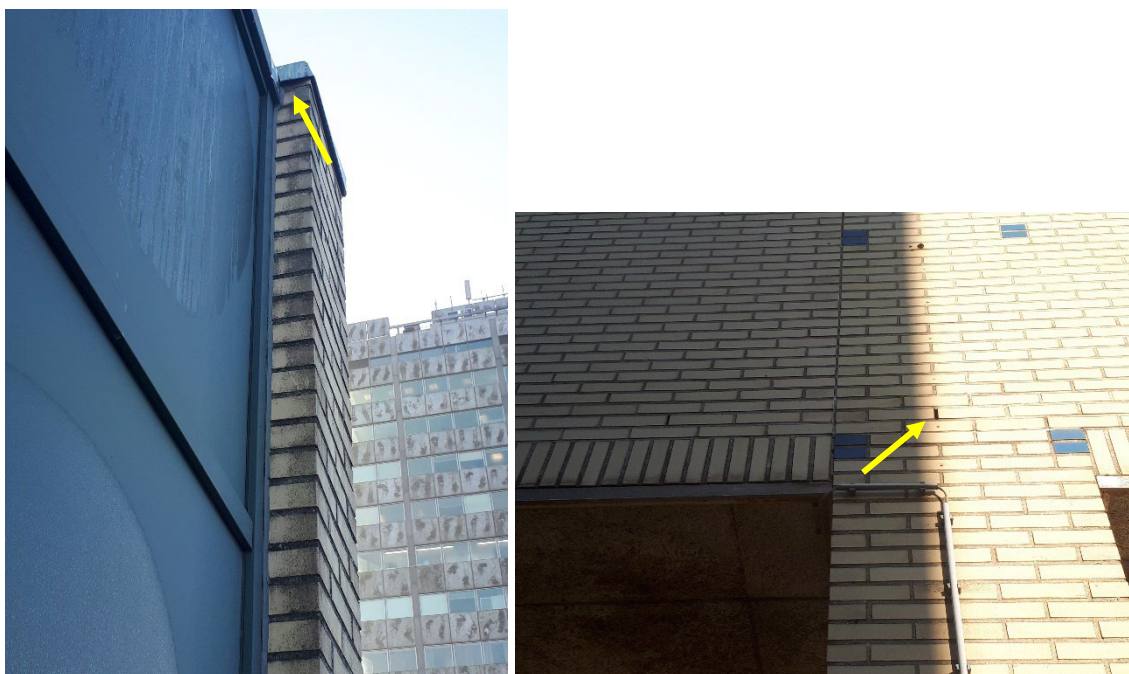

*Figuur 5. Opening onder een daktrim (links) en opening naar de spouwmuur via een open stootvoeg (rechts).*

Boombewonende vleermuizen verblijven in boomholtes, holle oksels, spechtenholen, holle takken en achter loshangend schors van (oude) bomen. In het plangebied zijn drie kleine bomen aanwezig die geen wegkruipmogelijkheden bieden aan boombewonende vleermuizen. Hierdoor kunnen negatieve effecten op verblijfplaatsen van boombewonende vleermuizen worden uitgesloten.

### *Vliegroutes*

Vleermuizen volgen vaak lijnvormige elementen om heen en weer te bewegen tussen de verblijfplaatsen en foerageergebieden. Het behoud van lijnvormige landschapselementen is daarom van groot belang voor de instandhouding van vleermuispopulaties. De transformatie van het kantoorgebouw zal echter niet resulteren in het verlies van een vliegroute. In de omgeving zijn talloze structuren aanwezig die vleermuizen kunnen geleiden van hun verblijfplaatsen naar de foerageergebieden. Negatieve effecten op de vliegroutes van vleermuizen kunnen daarom worden uitgesloten.

### *Essentiële foerageergebieden*

De in Nederland voorkomende vleermuizen leven allemaal van insecten. Ze foerageren daarom op allerlei plekken waar veel vliegende insecten aanwezig zijn. Enkele voorbeelden van dit soort gebieden zijn wind beschutte plaatsen langs lijnvormige elementen (bijv. sloten, beken, bosranden en houtwallen), maar ook in bosgebieden, open plekken in bossen of langs oevers met rietkragen. Bij het verdwijnen van essentiële foerageergebieden gaan de verblijfplaatsen ook verloren. De transformatie van het kantoorgebouw zal echter niet resulteren in het verlies van een essentieel foerageergebied. In het plangebied zijn geen elementen aanwezig die kunnen bijdragen aan een dergelijke functie.

### *Verlichting*

Maak in de actieve periode van vleermuizen 's avonds en 's nachts geen of zo min mogelijk gebruik van bouwverlichting. Uitstraling naar bebouwing in de omgeving moet worden voorkomen. Indien verlichting in de permanente situatie noodzakelijk is wordt aangeraden om gebruik te maken van vleermuisvriendelijke, amberkleurige verlichting. Zodoende kan eventuele verstoring tot een minimum worden beperkt. Er mag geen gebruik worden gemaakt van blauw en ultraviolet licht. Waar verlichting noodzakelijk is, dienen de lichtstralen gebundeld te zijn en op de grond te worden gericht.

## 5.2.2 Grondgebonden zoogdieren

### *Algemene soorten*

Verschillende algemene grondgebonden zoogdieren kunnen voorkomen in en rondom het plangebied. Het is niet uit te sluiten dat deze zoogdieren (nog) in het plangebied aanwezig zijn tijdens de werkzaamheden. De meeste grondgebonden zoogdieren zijn in provincie Noord-Holland vrijgesteld. Wel dient voor deze soorten de specifieke zorgplicht te worden nageleefd, waarbij passende preventieve maatregelen moeten worden genomen om nadelige effecten te beperken. Wanneer er toch nadelige effecten optreden moeten de activiteiten worden gestaakt, of dienen er passende herstelmaatregelen te worden getroffen indien dit niet mogelijk is (artikel 11.27, Bal).

### *Strikt beschermde soorten*

Op basis van verspreidingsgegevens kunnen de tuimelaar, bunzing, hermelijn, steenmarter, boommarter en noordse woelmuis in de ruime omgeving van het plangebied voorkomen. Gezien het plangebied is gelegen binnen de bebouwde kom van Zaandam en geen water-/zeeverbindingen, houtopstanden, laagveengebieden, etc. omvat kunnen negatieve effecten op deze soorten, met uitzondering van de steenmarter, op voorhand worden uitgesloten.

Steenmarters kunnen binnen het leefgebied meerdere schuilplaatsen hebben, zoals takkenhopen, boomholtes, dichte struwelen, kruipruimtes of zolders. Ook ruimtes onder dakbedekkingen en spouwmuren worden gebruikt door steenmarters. Oopeningen van 5 à 6 cm zijn al van voldoende grootte om een schuilplaats te bereiken (Zoogdiervereniging, 2024). In het plangebied zijn geen ruimtes of oopeningen aanwezig die geschikt zijn als rust- of voortplantingsplaats voor de steenmarter. Ook worden er geen sporen aangetroffen. Negatieve effecten op de steenmarter kunnen daarom niet worden uitgesloten.

### 5.2.3 Vogels

#### *Algemene soorten*

Verschillende vogelsoorten waarvan het nest niet jaarrond beschermd is kunnen voorkomen in en rondom het plangebied. Hiervan werd de zilvermeeuw tijdens de quickscan waargenomen in het plangebied. Conform de Vogelrichtlijn is het verboden opzettelijk nesten, rustplaatsen en eieren van in het wild levende vogelsoorten te vernielen of te beschadigen, of nesten van deze vogels weg te nemen. Tevens zijn alle vogelsoorten tijdens het broedseizoen beschermd. De Omgevingswet kent geen standaardperiode voor het broedseizoen. Voor de meeste vogels kan worden aangenomen dat het broedseizoen van 15 maart tot en met 15 juli loopt (indicatief broedseizoen), maar bij enkele soorten begint het broedseizoen eerder of loopt het langer door. Dichter bij het indicatieve broedseizoen is de kans op de aanwezigheid van in gebruik zijnde nesten groter. Op het moment dat sprake is van een nest dat in gebruik is, zijn werkzaamheden die kunnen leiden tot beschadiging of vernieling hiervan verboden. Hierop is geen uitzondering en er is ook geen omgevingsvergunning voor een flora- en fauna-activiteit mogelijk. Er wordt daarom geadviseerd om werkzaamheden waarbij nesten verstoord kunnen worden, (ruim) buiten het indicatieve broedseizoen uit te voeren.

#### *Strikt beschermde soorten*

Van sommige vogelsoorten zijn de vaste rust- en nestplaatsen jaarrond beschermd (beschermingscategorie 1 t/m 4). Binnen de bebouwde kom van Zaandam kunnen dit de sperwer, slechtvalk, ransuil, gierzwaluw en huismus zijn. Hiervan kunnen negatieve effecten op de sperwer en ransuil op voorhand worden uitgesloten. Met uitzondering van drie kleine bomen zijn er in het plangebied geen groenvoorzieningen aanwezig. Deze bomen bieden geen potentie als rust- of nestplaats voor deze soorten.

De gierzwaluw is een soort die voorkomt in dorpen en steden waar hij broedt in donkere holtes, spleten en onder dakpannen van gebouwen die tenminste drie meter hoog zijn (BIJ12, 2023<sup>a</sup>). Gezien het oppervlak aan bebouwing kan niet worden uitgesloten dat er zich spleten of andere oopeningen bevinden die door de gierzwaluw kunnen worden gebruikt om te nestelen. Negatieve effecten op de jaarrond beschermde nestplaatsen van de gierzwaluw kunnen daarom niet worden uitgesloten.

De huismus is een standvogel die gebonden is aan bebouwing en komt voornamelijk voor in dorpen en steden. Nesten worden gebouwd onder dakpannen, in kieren en gaten van gebouwen en in speciaal voor de soort ontworpen mussenkasten (BIJ12, 2023<sup>b</sup>). Gezien het oppervlak aan bebouwing kan niet worden uitgesloten dat er zich spleten of andere oopeningen bevinden die door de huismus kunnen worden gebruikt om te nestelen. Negatieve effecten op de jaarrond beschermde nestplaatsen van de huismus kunnen daarom niet worden uitgesloten.

Naast strikt beschermde soorten, vallen er ook soorten onder de Vogelrichtlijn, waarvan het nest alleen jaarrond beschermd is als er zwaarwegende ecologische redenen zijn. Deze soorten zijn opgenomen op de lijst van beschermde vogelsoorten uit beschermingscategorie 5 van het bevoegd gezag (rijk of provincie). Dit zijn voornamelijk hollenbroeders, maar ook soorten die op of tegen gebouwen aan nestelen. Deze soorten zijn jaarrond strikt beschermd als zwaarwegende feiten of ecologische omstandigheden dat rechtvaardigen. Dergelijke soorten zijn echter niet in het plangebied te verwachten.

#### 5.2.4 Reptielen en amfibieën

##### *Algemene soorten*

Op basis van de openbare verspreidingsgegevens zijn verschillende algemene amfibieën te verwachten in de omgeving van het plangebied. De meeste algemene amfibieën zijn in provincie Noord-Holland vrijgesteld. Wel dient voor deze soorten de specifieke zorgplicht te worden nageleefd, waarbij passende preventieve maatregelen moeten worden genomen om nadelige effecten te beperken. Wanneer er toch nadelige effecten optreden moeten de activiteiten worden gestaakt, of dienen er passende herstelmaatregelen te worden getroffen indien dit niet mogelijk is (artikel 11.27, Bal).

##### *Strikt beschermde soorten*

Uit de openbare beschikbare verspreidingsgegevens blijkt dat de ringslang en rugstreeppad in de ruime omgeving van het plangebied kunnen voorkomen. Van deze soorten wordt de rugstreeppad op Europees niveau beschermd conform de Habitatrichtlijn (artikel 11.46 lid 1, Bal) en is de ringslang een soort van nationaal belang (artikel 11.54 lid 1, Bal). Negatieve effecten op deze soorten kunnen echter op voorhand worden uitgesloten. Het plangebied bevindt zich vlak naast het centrum van Zaandam en is vrijwel volledig verhard.

#### 5.2.5 Vlinders

Uit de openbare beschikbare verspreidingsgegevens blijkt dat er geen strikt beschermde vlindersoorten in de ruime omgeving van het plangebied kunnen voorkomen. Negatieve effecten op strikt beschermde vlindersoorten kunnen daarom worden uitgesloten.

#### 5.2.6 Overige beschermde diersoorten

Er zijn geen waarnemingen bekend van beschermde vissen, kreeftachtigen, libellen, kevers of weekdieren in de ruime omgeving van het plangebied. Negatieve effecten op de strikt beschermde overige diersoorten kunnen daarom worden uitgesloten.

#### 5.2.7 Vaatplanten en mossen

Op basis van openbare verspreidingsgegevens blijkt dat de strikt beschermde kartuizer anjer en muurbloem in de ruime omgeving van het plangebied te verwachten zijn. Het plangebied bevindt zich vlak langs het centrum van Zaandam en is vrijwel volledig verhard. Hierdoor kunnen negatieve effecten op de kartuizer anjer op voorhand worden uitgesloten.

De muurbloem is in Nederland een archeofyt en groeit alleen op oude muren, zoals stadsmuren, kasteelmuren, en dergelijke. De bebouwing in het plangebied voldoet echter niet aan de kenmerken van een groeiplaats van de muurbloem. Negatieve effecten op de muurbloem zijn daarom uitgesloten.

#### 5.2.8 Rode lijst-soorten

Tijdens de quickscan werden er geen Rode lijst-soorten vastgesteld. Daarnaast is het ook niet aannemelijk dat deze soorten in het plangebied kunnen voorkomen, doordat de bebouwing zich nabij het centrum van Zaandam bevindt en vrijwel volledig verhard is.

#### 5.2.9 Invasieve exoten

##### *Planten en dieren op de Unielijst*

Er zijn tijdens de quickscan geen waarnemingen van invasieve exoten gedaan. Omtrent invasieve exoten hoeft geen melding te worden gedaan bij het bevoegd gezag.

##### *Aziatische duizendknopen*

Er zijn tijdens de quickscan geen waarnemingen van Aziatische duizendknopen gedaan. Er hoeven daarom geen aanvullende stappen te worden ondernomen omtrent de Aziatische duizendknopen.

### 5.3 Samenvatting

Tabel 3 geeft een overzicht van soorten die (mogelijk) aanwezig zijn, de effecten waar ze last van kunnen hebben en eventuele vervolgstappen die genomen moeten worden.

Tabel 3. Soortenoverzicht.

Soortgroep	Soort(en)	Aanwezigheid	Mogelijk effect	Opmerkingen
Vleermuizen	Verblijfplaatsen gebouwbewonende soorten	Mogelijk	Verstoren, beschadigen of vernielen van rust- of voortplantingsplaatsen	Nader onderzoek nodig
	Verblijfplaatsen boombewonende soorten	Nee	Nee	-
	Foerageergebieden	Nee	Nee	-
	Vliegroutes	Nee	Nee	-
Grondgebonden zoogdiersoorten	Strikt beschermde soorten	Nee	Nee	-
	Algemene soorten	Mogelijk	Nee*	-
Vogels	Gierzwaluw en huismus	Mogelijk	Verstoren, beschadigen of vernielen van rustplaatsen, nestplaatsen of functioneel leefgebied	Nader onderzoek nodig
	Zilvermeeuw	Mogelijk	Verstoren nestplaatsen	Werken buiten het vogelbroedseizoen
Reptielen en amfibieën	Strikt beschermde soorten	Nee	Nee	-
	Algemene soorten	Mogelijk	Nee*	-
Vlinders	Strikt beschermde soorten	Nee	Nee	-
Overige diersoorten	Strikt beschermde soorten	Nee	Nee	-
Vaatplanten en mossen	Strikt beschermde soorten	Nee	Nee	-
Rode lijstsoorten	-	Nee	Nee	-
Exotische soorten	-	Nee	Nee	-
	Aziatische duizendknopen	Nee	Nee	-

\*Er dient rekening te worden gehouden met de specifieke zorgplicht.

## 6. Conclusie

### 6.1 Gebiedsbescherming

Er is onderzoek gedaan naar de mogelijke effecten op beschermde gebieden.

#### *Natura 2000*

Het plangebied ligt buiten de Natura 2000-gebieden. Aangezien het dichtstbijzijnde Natura 2000-gebied op ca. 1 km afstand ligt zijn negatieve effecten als oppervlakteverlies, versnippering, verontreiniging, verdroging, optische verstoring en verstoring door trilling, geluid en mechanische effecten uitgesloten. Door het gebruik van werktuigen en voertuigbewegingen kunnen er wel gevolgen zijn door stikstofdepositie vanuit de lucht. Om de eventuele effecten van stikstofdepositie inzichtelijk te maken wordt aangeraden om een AERIUS-berekening (voortoets stikstof) uit te laten voeren voor zowel de realisatiefase als gebruiksfase. Negatieve effecten op stikstofgevoelige habitattypen en leefgebieden kunnen worden uitgesloten als uit de AERIUS-berekening blijkt dat er geen toename van stikstofdepositie groter dan 0,00 mol N/ha/jr plaatsvindt.

#### *Natuurnetwerk Nederland, natuurverbindingen en Bijzonder Provinciaal Landschap*

Het plangebied ligt op ca. 900 meter afstand van Natuurnetwerk Nederland (NNN), op ca. 3,8 kilometer afstand van natuurverbindingen en op ca. 840 meter afstand van Bijzonder Provinciaal Landschap (BPL). Gezien de ligging buiten deze gebieden worden de kernkwaliteiten en ontwikkelingsdoelen van het NNN en BPL bij de werkzaamheden niet aangetast.

#### *Houtopstanden*

De groenvoorzieningen in het plangebied vallen niet onder de definitie houtopstanden, zoals bedoeld in artikel 1.1 van de Omgevingswet. De bomen op de binnenplaats van het plangebied bevinden zich binnen de bebouwingscontour houtkap. De rijksregels over het vellen van houtopstanden zijn daarom niet van toepassing (artikel 11.111, Bal). Indien de bomen worden geveld dient echter rekening te worden gehouden met de aanvraag van een omgevingsvergunning bij het Omgevingsloket. Er wordt geadviseerd om een Vergunningcheck uit te voeren, alvorens wordt besloten om groenvoorzieningen te verwijderen.

## 6.2 Soortbescherming

Er is onderzoek gedaan naar de mogelijke effecten op beschermde soorten.

### 6.2.1 Jaarrond beschermde soorten

Van een aantal soorten is de aanwezigheid in het plangebied niet uit te sluiten. Hieronder wordt per soort ingegaan op de bescherming en de mogelijke effecten die zij kunnen ondervinden door de werkzaamheden. Alle onderstaande soorten dienen nader onderzocht te worden

#### *Vleermuizen*

Tijdens het veldbezoek zijn invliegopeningen aangetroffen in gebouwen die vleermuizen toegang kunnen bieden tot potentiële verblijfplaatsen. Het gaat bijvoorbeeld om openingen onder daktrimmen en open stootvoegen die leiden naar spouwruidtes. Alle vleermuissoorten zijn beschermd op grond van de Habitatrichtlijn. Het is daarom verboden om de soorten opzettelijk te doden of vangen (artikel 11.46 lid 1a, Bal), opzettelijk te verstoren (artikel 11.46 lid 1b, Bal) of de vaste voortplantingsplaatsen of rustplaatsen te beschadigen of vernielen (artikel 11.46 lid 1d, Bal). De werkzaamheden kunnen leiden tot overtreding van het Bal als er sprake is van een rust- of voortplantingsplaats van vleermuizen. Nader onderzoek moet uitwijzen of er vleermuizen aanwezig zijn en wat de functie van de bebouwing is.

#### *Gierzwaluw en huismus*

Gezien het oppervlak aan bebouwing kan niet worden uitgesloten dat er zich spleten of andere openingen bevinden die door de gierzwaluw en huismus kunnen worden gebruikt om te nestelen. De gierzwaluw en huismus zijn beschermd op grond van de Vogelrichtlijn. Het is daarom verboden om de soorten opzettelijk te doden of vangen (artikel 11.37 lid 1a, Bal), de nestlocaties, rustplaatsen en eieren opzettelijk te beschadigen of vernielen (artikel 11.37 lid 1b, Bal) en de soorten opzettelijk te storen (artikel 11.37 lid 1d, Bal). De werkzaamheden kunnen leiden tot overtreding van het Bal als er sprake is van een rust- of nestplaats van deze soorten. De aanwezigheid van de gierzwaluw en huismus moet daarom nader worden onderzocht.

### 6.2.2 Algemene diersoorten

Het kan zijn dat er tijdens de werkzaamheden algemene broedvogels en andere diersoorten in en rond het plangebied voorkomen. Bij het uitvoeren van de werkzaamheden moet de specifieke zorgplicht in acht worden genomen (artikel 11.27, Bal). Handelingen die nadelige effecten hebben moeten zoveel mogelijk worden voorkomen. Indien dit niet mogelijk is moeten passende preventieve maatregelen worden genomen om nadelige effecten te beperken of ongedaan te maken. Bovendien moet zowel tijdens als na het verrichten van de activiteit worden nagegaan of de getroffen maatregelen de beoogde effecten hebben. Het verrichten van de activiteit wordt gestaakt als de nadelige gevolgen toch niet worden voorkomen. Passende herstelmaatregelen moeten worden getroffen als het staken van de activiteit redelijkerwijs niet meer mogelijk is. Tevens dienen de werkzaamheden (ruim) buiten het indicatieve vogelbroedseizoen plaats te vinden, omwille de aanwezigheid van algemene broedvogelsoorten (15 maart - 15 juli).

### 6.2.3 Rode lijst-soorten

Tijdens de quickscan werden er geen Rode lijst-soorten vastgesteld. Daarnaast is het ook niet aannemelijk dat deze soorten in het plangebied kunnen voorkomen, doordat de bebouwing zich nabij het centrum van Zaandam bevindt en vrijwel volledig verhard is.

### 6.2.4 Invasieve exoten

#### *Planten en dieren op de Unielijst*

Er zijn tijdens de quickscan geen waarnemingen van invasieve exoten gedaan. Omtrent invasieve exoten hoeft geen melding te worden gedaan bij het bevoegd gezag.

#### *Aziatische duizendknopen*

Er zijn tijdens de quickscan geen waarnemingen van Aziatische duizendknopen gedaan. Er hoeven daarom geen aanvullende stappen te worden ondernomen omtrent de Aziatische duizendknopen.

### 6.2.5 Verlichting

Maak in de actieve periode van vleermuizen 's avonds en 's nachts geen of zo min mogelijk gebruik van bouwverlichting. Uitstraling naar bebouwing in de omgeving moet worden voorkomen. Indien verlichting in de permanente situatie noodzakelijk is wordt aangeraden om gebruik te maken van vleermuisvriendelijke, amberkleurige verlichting. Zodoende kan eventuele verstoring tot een minimum worden beperkt. Er mag geen gebruik worden gemaakt van blauw en ultraviolet licht. Waar verlichting noodzakelijk is, dienen de lichtstralen gebundeld te zijn en op de grond te worden gericht.

### 6.3 Nader onderzoek

Gelet op de geschiktheid van het plangebied voor gebouwbewonende vleermuizen, gierzwaluw en huismus is nader onderzoek noodzakelijk om de daadwerkelijke functie van het plangebied voor deze soorten te kunnen bepalen. Deze informatie is benodigd om vast te kunnen stellen of overtredingen van het Bal aan de orde zijn.

#### *Vleermuizen*

Het nader onderzoek naar vleermuizen dient te worden uitgevoerd conform het vleermuisprotocol 2021 (Vleermuisvakberaad Netwerk Groene Bureaus & Zoogdiervereniging, 2021).

Voor gebouwbewonende soorten dienen de onderzoeksmethoden van de gewone dwergvleermuis, ruige dwergvleermuis, laatvlieger, meervleermuis en watervleermuis te worden aangehouden, waarmee ook andere vleermuissoorten kunnen worden aangetoond. Er dient rekening te worden gehouden met een mogelijke functie als zomerverblijf, kraamverblijf, paarverblijf en massawinterverblijf. Hierdoor zijn in totaal vijf vleermuisinventarisaties noodzakelijk bij observatiepunten rond de bebouwing. Van deze onderzoeken dienen per observatiepunt drie rondes te worden uitgevoerd in de zomer- en kraamperiode (15 mei t/m 15 juli), waarvan twee avondrondes en één ochtendronde. Twee andere rondes dienen te worden uitgevoerd in het paarseizoen (15 augustus t/m 15 september), waarbij tevens rekening wordt gehouden met de afwijkende onderzoeksmethode van de meervleermuis. Omdat de aanwezigheid van een massawinterverblijf van de gewone dwergvleermuis niet op voorhand kan worden uitgesloten, dient echter ook deze functie in het najaar te worden onderzocht. Zwermende gewone dwergvleermuizen kunnen worden aangetroffen bij massawinterverblijfplaatsen in de periode 1 augustus t/m 10 september. Onderzoek naar paar- en massawinterverblijven kunnen daarom (deels) gecombineerd worden uitgevoerd indien het onderzoek plaatsvindt in de periode 15 augustus t/m 10 september.

#### *Gierzwaluw*

Het nader onderzoek naar de gierzwaluw moet worden uitgevoerd tussen 1 juni en 15 juli conform het kennisdocument van BIJ12. Dit is de periode waarin gierzwaluwen gebruik maken van de nestlocaties. In deze periode moeten er drie veldbezoeken worden afgelegd met een tussenperiode van tenminste tien dagen. Hiervan moet tenminste één van de veldbezoeken plaatsvinden tussen 1 juni en 30 juni en tenminste één van de veldbezoeken tussen 1 juli en 15 juli. De inventarisaties duren van anderhalf uur voor zonsondergang tot een half uur na zonsondergang (BIJ12, 2023<sup>a</sup>).

#### *Huisumus*

Het nader onderzoek naar de huismus moet worden uitgevoerd tussen 1 april en 15 mei conform het kennisdocument van BIJ12. In deze periode moeten twee veldbezoeken worden afgelegd met een tussenliggende periode van minimaal tien dagen. Gedurende één uur moet worden gekeken of er zingende mannetjes aanwezig zijn en of er gebruik wordt gemaakt van invliegopeningen naar nestlocaties (BIJ12, 2023<sup>b</sup>).

## 7. Literatuurlijst

### 7.1 Referenties

BIJ12 (2023<sup>a</sup>). *Kennisdocument Gierzwaluw (versie 2.0, juli 2023)*. Utrecht, Nederland: BIJ12.

BIJ12 (2023<sup>b</sup>). *Kennisdocument Huismus (versie 2.1, februari 2023)*. Utrecht, Nederland: BIJ12.

Nederlandse Voedsel- en Warenautoriteit [NVWA] (2021). *Factsheet Japanse duizendknoop*. Geraadpleegd op 5 december 2024 via <https://www.nvwa.nl/documenten/plant/planten-in-de-natuur/exoten/risicobeoordelingen/factsheet-japanse-duizendknoop>

Provincie Noord-Holland (2018). *Omgevingsvisie NH2050*. Haarlem, Nederland: Provincie Noord-Holland.

Provincie Noord-Holland (2024). *Omgevingsverordening NH2022*. Haarlem, Nederland: Provincie Noord-Holland.

Zoogdiervereniging (2024). *Steenmarter*. Geraadpleegd op 1 januari 2024 via <https://www.zoogdiervereniging.nl/zoogdiersoorten/steenmarter>

### 7.2 Gebruikte websites

[www.floron.nl](http://www.floron.nl)

[www.pdok.nl](http://www.pdok.nl)

[www.ravon.nl](http://www.ravon.nl)

[www.verspreidingsatlas.nl](http://www.verspreidingsatlas.nl)

[www.waarneming.nl](http://www.waarneming.nl)

[www.zoogdiervereniging.nl](http://www.zoogdiervereniging.nl)

### 7.3 Overige geraadpleegde bronnen

Dietz, C. & Kiefer, A. (2016). *Bats of Britain and Europe*. Londen, Verenigd Koninkrijk: Bloomsbury Publishing.

Jędrzejewski, W. & Sidorovich, V. (2010). *The art of tracking animals*. Białowieża, Polen: Mammal Research Institute Polish Academy of Sciences Białowieża.

Svensson, L., Mullarney, K. & Zetterström, D. (2009). *Birds of Europe (2e ed.)*. Londen, Verenigd Koninkrijk: HarperCollins Publishers.

Tolman, T. & Lewington, R. (2008). *Collins Butterfly Guide: The Most Complete Guide to the Butterflies of Britain and Europe*. Londen, Verenigd Koninkrijk: HarperCollins Publishers.

Vogelbescherming Nederland & Stichting Veldonderzoek Flora en Fauna (2007). *Topografische atlas voor flora en fauna van Nederland (1e ed.)*. Papendrecht, Nederland: Mouthaan Grafisch Bedrijf



adviseurs voor  
leefomgeving

